LEDEN | 2025

Z OBSAHU: Informace z úřadu | Z jednání zastupitelstva | Z našich škol | Historie | Z našich spolků a organizací | Klub seniorů | Kultura | Sport | Inzerce

SLOVO STAROSTKY

Milí spoluobčané,

jménem celého zastupitelstva bych vám ráda ještě jednou popřála vše nejlepší v novém roce 2025. Ať každého z nás v novém roce provází skálopevné zdraví a každý den je naplněn radostnými okamžiky a všechny problémy naleznou rychle a efektivně svá řešení.

V uplynulém roce se nám podařilo zrealizovat z těch větších projektů komunikaci U Sádek v Hrbově, komunikaci U Vlčků a komunikaci k Třebanické přehradě, jejíž hráz prošla obrovskou rekonstrukcí v režii svého majitele. V bytovém době SNP 301 byl instalován výtah. Volná kopie sochy Karla IV. byla osazena na kašnu. Volnočasový areál je připraven na napojení k vodovodu a kanalizaci. Ve škole se zrekonstruovalo schodiště k běžecké dráze, upravil se prostor před vchodovými dveřmi pro instalaci pingpongového stolu, opravilo se tzv. „oranžové“ hřiště a připravuje se projekt lepší dostupnosti a bezpečného přístupu dětí do školy. Bohužel v celých Lhenicích je trendem, že si občané parkují své vozy na chodnících, místo aby využívali k parkování své pozemky a dvorky. Současné dětské hřiště pro mateřskou školku bude v budoucnu přesunuté do areálu školy, prostor místo něj bude využit k bezpečné dopravě v okolí školy. Stěžejním projektem minulého roku bylo dokončení projektových prací ČOV Lhenice, ty se podařilo dovést ke zdárnému konci. V letošním roce by tak měly být zahájeny samotné práce. V Dolních Chrášťanech se podařilo zrevitalizovat hasičárnu a opravit hasičskou nádrž. Jednotka dobrovolných hasičů ve Lhenicích byla zdárně vystrojena tak, aby jednotlivci byli vybaveni bezpečným moderním vybavením. V místním kině se investovalo do zvuku a do revitalizace jeviště. Na lhenickém hřbitově došlo k úpravě prostoru okolo bývalé márnice a připravuje se realizace úpravy příjezdových cest před hřbitovem a jeho okolí včetně stání odpadového kontejneru.

Co se nám v loňském roce nepodařilo, byla investice ve škole do rekonstrukce učebny IT a kabinetů. Ta v letošním roce proběhne bez ohledu na získání dotace, protože je již

více než nutné začít. Centrální investicí letošního roku bude ovšem avizovaná ČOV Lhenice. Z loňského roku je připravený projekt kolumbária ve Lhenicích za kostelem, který bychom v roce 2025 rádi realizovali. Je připravená také revitalizace rybníků na Vejrově, která by se měla uskutečnit během letošního roku. Bude se pokračovat v opravách dopravní infrastruktury a investicích do komunikací a chodníků. Jednou z priorit je započetí výstavby chodníku okolo krajské a velmi frekventované komunikace v ulici Netolická, chodník by měl vést až do ulice Bavorovské. Velmi diskutovaným tématem je nová hasičárna, která se dlouhodobě plánuje v bývalém areálu ACHP. Bohužel zde jsou práce na projektech zpomalené zejména z důvodů majetkových, kdy ne všechny pozemky v areálu jsou městyse.

Během zimních večerů se můžete v oblasti kultury těšit na plesovou sezónu, kterou zahájí již 10.01.2025 Myslivecký spolek v Hotelu pod Stráží. V oblasti kultury sledujte naše internetové stránky a facebook nebo si nainstalujte aplikaci Munipolis, kde si nastavte Lhenice a žádná kulturní akce ve Lhenicích vám již neunikne.

Úspěšný rok 2025 přeje za celé zastupitelstvo,

Markéta Trnková

Opravená hasičárna v Dolních Chrášťanech

Vizualizace navrhované úpravy prostoru před ZŠ a MŠ Lhenice

Výtah v bytovém domě

Vizualizace úpravy prostoru za kostelem – zřízení kolumbária

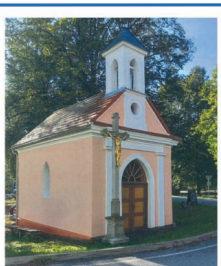

Kapličku v Horních Chrášťanech svépomocí vymaloval a vyzdobil pan Bálek s dalšími občany z Horních Chrášťan.

Patří jim velké díky!

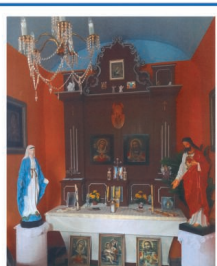

INFORMACE Z ÚŘADU

TERMÍNY SPLATNOSTI POPLATKŮ V ROCE 2025

S nadcházejícím novým rokem bychom vám rádi připomenuli splatnost poplatků:

- měsíčník **Moje Lhenicko** – **NOVĚ PRO OBČANY ZDARMA - omezený počet výtisků, k vyzvednutí na podatelně úřadu** *(VYUŽÍVEJTE I POHODLNOU LISTOVACÍ PODOBU V APLIKACI MUNIPOLIS)*

- nájemné / pachtovné z pozemků – do 30.09.2025

MÍSTNÍ POPLATKY:
- poplatek za psa – do 31.03.2025
- poplatek za odpad – občané, domácnosti (známky na popelnici) – do 31.12.2025
- poplatek z pobytu – do 15. dne následujícího měsíce po uskutečnění ubytování
- poplatek ze vstupného (kulturní, sportovní, prodejní, reklamní akce) – do 15 dnů po skončení akce
- poplatek za užívání veřejného prostranství – do 15. dne ode dne ukončení užívání veřejného prostranství

Sazby místních poplatků jsou stanoveny dle obecně závazných vyhlášek městyse Lhenice (OZV)
– viz. www.lhenice.cz. Výše těchto poplatků zůstává stejná jako v roce 2024.
Všechny poplatky podléhají ohlašovací povinnosti dle jednotlivých OZV.

POZOR ZMĚNA CENY POPLATKU ZA ODPAD PRO PRÁVNICKÉ OSOBY A DROBNÉ ŽIVNOSTNÍKY PŘI ZAPOJENÍ DO SYSTÉMU NAKLÁDÁNÍ S ODPADY OBCE PRO ROK 2025 A JEHO SPLATNOST V ROCE 2025

Poplatek za odpad – paušál podnikatelé byl od 01.01.2025 navýšen. V průběhu měsíce února budou v souladu s článkem III. odst. 1 smlouvy vyhotoveny dodatky ke stávajícím smlouvám; platby bude možné uskutečnit až po podpisu těchto dodatků, nejdříve však od 01.03.2025 na podatelně/pokladně úřadu hotově či bezhotovostně, popř. převodem na účet.

a) Tříděný odpad – Papír 200101, Plast + PET 200139, Sklo 200102, Nápojový karton 150102

1. Spolky působící na území městyse – cena 400,- Kč/rok
2. Ostatní podnikatelé (restaurace, prodejny potravin, ubytovací zařízení a cestovní ruch – za jednu provozovnu, ostatní podnikatelé a drobní živnostníci, kanceláře, lékaři a drobné služby, atd. – cena 2.000,- Kč/rok

b) Směsný komunální odpad
Cena za jednorázový vývoz popelnice 110 litrů je **110,- Kč/popelnice.**
Cena za jednorázový vývoz popelnice 120 litrů je **120,- Kč/popelnice.**
Cena za jednorázový vývoz kontejneru 1100 litrů je **1.100,- Kč/kontejner.**

Ceny jsou bez DPH. DPH bude připočteno ve výši dle platné legislativy.

Svoz komunálního odpadu:		Svoz tříděného odpadu:
r. 2025		
14.1.	15.7.	6.1.
28.1.	29.7.	3.2.
11.2.	12.8.	3.3.
25.2.	26.8.	7.4.
11.3.	9.9.	5.5.
25.3.	23.9.	2.6.
8.4.	7.10.	7.7.
22.4.	21.10.	4.8.
6.5.	4.11.	1.9.
20.5.	18.11.	6.10.
3.6.	2.12.	3.11.
17.6.	16.12.	1.12.
1.7.	30.12.	

DĚKUJEME, ŽE TŘÍDÍTE.

KALENDÁŘ MIKROREGIONU CHELČICKO - LHENICKÉHO na rok 2025
si mohou do vyčerpání zásob na podatelně úřadu vyzvednout občané, kteří si v loňském roce zakoupili známky na vývoz popelnic.

SCHVÁLENÉ PLÁNOVANÉ INVESTIČNÍ AKCE V ROCE 2025		
	Název	**PŘEDPOKLAD INVESTICE v r. 2025 (v tis. Kč)**
1014	Kastrační program	150,000 Kč
1032	Lesní cesty - Bílá cesta III.	2 900,000 Kč
1032	LHP 2025 - 2034	160,000 Kč
2212	Opravy místních komunikací: Bílá cesta IV. MK 53c - druhá část (od Nadýmače) účelová komunikace (od rokle po Bílá cesta II.) drobné opravy místních komunikací projekt. dok. na úsek Vodice - směr Běta (navaz. na MK 45c)	5 800,000 Kč
2219	Investice do chodníků: realizace Revitalizace okolí lhenického hřbitova realizace chodníku Netolická - Bavorovská realizace chodníku za SNP 301 - bezbariérový přístup + přístupová cesta / chodník k volnočasovému areálu	8 500,000 Kč
2223	Dopravní značení, radary: Horní Chrášťany - dosud nedořešeno Dolní Chrášťany zrcadlo a úprava dopravního značení	300,000 Kč
2321	Investice do kanalizace a ČOV: realizace: Lhenice - intenzifikace ČOV zadání PD na vodovod a kanalizaci Hrbov zadání studie proveditelnosti Dolní Chrášťany	17 000,000 Kč
2333	Studie/projekt protipovodňová opatření Třebanice	50,000 Kč
2341	Studie proveditelnosti biotop/koupaliště Lhenice - bývalá ČOV	200,000 Kč
3113	Rekonstrukce kabinetů a učeben v ZŠ	4 000,000 Kč
3326	Opravy sakrárních staveb	200,000 Kč
3412	Realizace dětských hřišť a prvků na hřišti: hřiště SNP + workout workoutové prvky Vadkov	2 500,000 Kč
3511	Zdravotní středisko: oprava střechy na zdravotním středisku se stavebním povolením Plynová kotelna a rozvody - objekt zdravotního střediska	600,000 Kč 1 800,000 Kč
3612	Opravy střech BD 419 a 420	400,000 Kč
3631	Veřejné osvětlení: realizace VO Hořikovice PD VO Dolní Chrášťany, Horní Chrášťany	1 700,000 Kč
3632	Realizace kolumbaria za kostelem	2 500,000 Kč
3639	Místní hospodářství: umíráčky - TÚ, Horní Chrášťany, Dolní Chrášťany Místní energetická koncepce opravy Vejrovských rybníků / vodních nádrží, opravy budov MH demoliční výměr - realizace nákup kontejnérového nosiče nebo nakladače kontejnérů nákup pozemků	8 055,000 Kč
5512	Hasiči: SDH Vadkov - pořízení sacího koše, plovoucího čerpadla, zásahových rukavic a hadic s příslušenstvím	130,000 Kč
6171	Klimatizace OÚ	600,000 Kč
Výdaje na investiční akce celkem		**57 395,000 Kč**

Schváleno na Zastupitelstvu městyse Lhenice dne 12.12.2024 usnesením č. 298/21/2024.

Program pro poskytování příspěvků na podporu sportovních, kulturních, volnočasových a společensky prospěšných aktivit pro občany

Městys Lhenice přijímá žádosti o poskytnutí příspěvku na podporu sportovních, kulturních, volnočasových a společensky prospěšných aktivit pro občany.

Lhůta pro podání žádosti pro rok 2025 je stanovena nejpozději do 31. ledna roku 2025.

Forma podání žádosti je písemná. Žádost lze podat osobně, poštou či elektronicky (obec@lhenice.cz) na předepsaném formuláři (www.lhenice.cz/urad/dokumenty-mestyse/formulare" – Žádost o dotaci).

Z JEDNÁNÍ ZASTUPITELSTVA

Úplné znění zápisu je k nahlédnutí na Úřadu městyse Lhenice – § 95 odst. 2 zákona o obcích č. 128/2000 Sb.

USNESENÍ

zasedání č. 20 Zastupitelstva městyse Lhenice

konané dne 21. 11. 2024 v zasedací síni Úřadu Městyse Lhenice od 18:00 hod.

279/20/2024 Zastupitelstvo městyse Lhenice schvaluje předložený program zasedání.
hlasování: Pro: 8 Proti: 0 Zdrželo se: 0

280/20/2024 Zastupitelstvo městyse Lhenice schvaluje pro rok 2025 cenu vody jako dvousložkovou: vodné 56,36 Kč bez DPH, stočné 45,62 Kč bez DPH + pevná složka dle skupiny vodoměru: kategorie A (do 3,5 m3/hod.) - 1.200,- Kč bez DPH, kategorie B (do 10 m3/hod.) - 4.476,- Kč bez DPH, kategorie C (do 15 m3/hod.) - 9.650,- Kč bez DPH. K uvedeným cenám bude připočtena platná sazba DPH.
hlasování: Pro: 8 Proti: 0 Zdrželo se: 0

281/20/2024 Zastupitelstvo městyse Lhenice bere na vědomí rozpočtové opatření č. 11 ze dne 13.10.2024 a změnu rozpisu č. 1 ze dne 24.10.2024.
hlasování: Pro: 8 Proti: 0 Zdrželo se: 0

282/20/2024 Zastupitelstvo městyse Lhenice bere na vědomí informaci o zahájení inventarizace majetku městyse Lhenice.
hlasování: Pro: 8 Proti: 0 Zdrželo se: 0

283/20/2024 Zastupitelstvo městyse Lhenice schvaluje v souladu s ustanovením s § 76 zákona č. 128/2000 Sb., o obcích, v platném znění poskytnout starostce městyse Ing. Markétě Trnkové mimořádnou odměnu ve výši jedné měsíční odměny. Odměna se poskytuje za dobře odvedenou práci pro městys a za nasazení v krizové situaci při povodních v září 2024.
hlasování: Pro: 6 Proti: 0 Zdrželo se: 2(Pořádek, Trnková)

284/20/2024 Zastupitelstvo městyse Lhenice bere na vědomí pracovní návrh rozpočtu městyse Lhenice na rok 2025 a doporučuje jej k vyvěšení na úřední desce.
hlasování: Pro: 8 Proti: 0 Zdrželo se: 0

285/20/2024 Zastupitelstvo městyse Lhenice schvaluje zveřejnění záměru na pacht pozemku parc.č. 1369 o výměře 3.663 m2, k.ú. Dolní Chrášťany za minimální nabídkovou cenu 0,25 Kč/m2/rok na dobu neurčitou s výpovědní lhůtou 3 měsíce.
hlasování: Pro: 8 Proti: 0 Zdrželo se: 0

286/20/2024 Zastupitelstvo městyse Lhenice schvaluje prodej zemědělských staveb - 2 ks sil Vítkovice 06060 o objemu 400 m3/ ks na pozemcích parc.č. st. 486/1 a parc.č. st. 486/2, k.ú. Lhenice firmě TRADIMEX PRAHA s.r.o., Vestec za cenu 88.000,- Kč/ks bez DPH. Náklady na demontáž a odvoz sil hradí kupující.
hlasování: Pro: 8 Proti: 0 Zdrželo se: 0

287/20/2024 Zastupitelstvo městyse Lhenice schvaluje zveřejnění záměru na pacht pozemků parc.č. 1507/11 o výměře 2.292 m2 a parc.č. 1507/12 o výměře 377 m2, k.ú. Hrbov u Lhenic za minimální nabídkovou cenu 2.500,- Kč/ha/rok na dobu neurčitou s výpovědní lhůtou 3 měsíce před ukončením hospodářského roku nebo na dobu určitou do vyřešení komplexních pozemkových úprav v k.ú. Hrbov u Lhenic.
hlasování: Pro: 8 Proti: 0 Zdrželo se: 0

288/20/2024 Zastupitelstvo městyse Lhenice schvaluje zveřejnění záměru na pacht pozemku parc.č. 66/13 o výměře 8.468 m2, k.ú. Třebanice za minimální nabídkovou cenu 2.500,- Kč/ha/rok na dobu neurčitou s výpovědní lhůtou 3 měsíce před ukončením hospodářského roku.
hlasování: Pro: 8 Proti: 0 Zdrželo se: 0

289/20/2024 Zastupitelstvo městyse Lhenice schvaluje zveřejnění záměru na směnu pozemků parc.č. 600/18 o výměře 172 m2, parc.č. 527/2 o výměře 90 m2 a parc.č. 693/1 o výměře 972 m2, k.ú. Horní Chrášťany ve vlastnictví městyse Lhenice za pozemky parc.č. st. 60 o výměře 49 m2, parc.č. 600/22 o výměře 520 m2, parc.č. 600/32 o výměře 23 m2, parc.č. 871 o výměře 16 m2 a parc.č. 872 o výměře 16 m2, k.ú. Horní Chrášťany ve vlastnictví fyzické osoby. Rozdíl výměry bude dle vzájemné dohody vyrovnán finančně fyzickou osobou doplatkem ve výši 6.100,- Kč (cena 10,- Kč/m2 byla schválena Zastupitelstvem městyse Lhenice Usnesením č. 226/21/2016 ze dne 11.08.2016). Směna je realizována za účelem narovnání majetkoprávních vztahů v rámci projektu stavby „ČOV, kanalizace a vodovod Horní Chrášťany".
hlasování: Pro: 8 Proti: 0 Zdrželo se: 0

290/20/2024 Zastupitelstvo městyse Lhenice schvaluje Smlouvu o smlouvě budoucí o zřízení věcného břemene na realizaci stavby s názvem „Lhenice VN, TS Fruta". Jedná se o umístění distribuční soustavy - kabelové vedení NN, kabelové vedení VN, telekomunikační vedení, uzemnění na pozemcích parc.č. 1356/2, 1359/5, 1361/32, k.ú. Lhenice. Rozsah věcného břemene bude vymezen v geometrickém plánu vyhotoveném po umístění distribuční soustavy. Geometrický plán se stane nedílnou součástí smlouvy o zřízení věcného břemene. Věcné břemeno bude zřízeno jako časově neomezené, které zaniká pouze v případech stanovených zákonem. Věcné břemeno bude zřízeno úplatně za jednorázovou náhradu ve výši 10.270,- Kč bez DPH. K této částce bude připočítána platná sazba DPH.
hlasování: Pro: 8 Proti: 0 Zdrželo se: 0

291/20/2024 Zastupitelstvo městyse Lhenice schvaluje změnu ceníku poplatku pro právnické osoby a drobné živnostníky při zapojení do systému nakládání s odpady obce s rozdělením do dvou kategorií: první kategorie -"místní spolky" se sazbou 400,- Kč/rok, druhá kategorie - "firmy" se sazbou 2.000 Kč,- /rok. K této částce bude připočítána platná sazba DPH.
hlasování: Pro: 8 Proti: 0 Zdrželo se: 0

292/20/2024 Zastupitelstvo městyse Lhenice schvaluje
a) navýšení stravenkového paušálu pro zaměstnance v hlavním pracovním poměru a uvolněným členům zastupitelstva a pověřuje starostku přípravou nové Směrnice pro tvorbu a používání účelového sociálního fondu s účinností od 01.01.2025.
b) navýšení příspěvku na penzijní připojištění se státním příspěvkem pro zaměstnance v hlavním pracovním poměru a uvolněným členům zastupitelstva na částku 1.500,- Kč/ měsíc s účinností od 01.01.2025. Příspěvek bude hrazen z rozpočtu městyse Lhenice.
hlasování: Pro: 8 Proti: 0 Zdrželo se: 0

293/20/2024 Zastupitelstvo městyse Lhenice schvaluje uložit 20 mil. Kč na specializovaný spořící účet s plovoucím úročením vyhlašované REPO sazby ČNB mínus 1 % od ČSOB a 20 mil. Kč na termínovaný vklad u ČSOB na 1 rok.
hlasování: Pro: 8 Proti: 0 Zdrželo se: 0

294/20/2024 Zastupitelstvo městyse Lhenice schvaluje návratnou finanční výpomoc pro Myslivecké sdružení Lhenice ve výši 400.000,- Kč, která bude použita pro předfinancování projektu „Pořízení kazatelen". Realizace by měla proběhnout v roce 2025 a lhůta pro navrácení poskytnutých peněžních prostředků je předpokládána také v roce 2025, ihned po poskytnutí dotace od SZIF.
hlasování: Pro: 8 Proti: 0 Zdrželo se: 0

USNESENÍ

zasedání č. 21 Zastupitelstva městyse Lhenice

konané dne 12. 12. 2024 v zasedací síni Úřadu Městyse Lhenice od 17:00 hod.

295/21/2024 Zastupitelstvo městyse Lhenice schvaluje předložený program zasedání.
hlasování: Pro: 11 Proti: 0 Zdrželo se: 0

296/21/2024 Zastupitelstvo městyse Lhenice bere na vědomí rozpočtové opatření č. 12 ze dne 12.11.2024.
hlasování: Pro: 11 Proti: 0 Zdrželo se: 0

297/21/2024 Zastupitelstvo městyse Lhenice schvaluje rozpočet městyse Lhenice na rok 2025 jako schodkový. Příjmy činí 85.817.300,- Kč, výdaje činí 122.540.455,- Kč. Schodek ve výši 36.723.155,- Kč bude hrazen z hospodářského výsledku minulých let. Rozpočet městyse Lhenice na rok 2025 je schválen dle sestavy: "Návrh rozpočtu - závazné ukazatele, rok 2025".
hlasování: Pro: 11 Proti: 0 Zdrželo se: 0

298/21/2024 Zastupitelstvo městyse Lhenice schvaluje Plánované investiční akce v roce 2025.
hlasování: Pro: 11 Proti: 0 Zdrželo se: 0

299/21/2024 Zastupitelstvo městyse Lhenice schvaluje
a) střednědobý výhled rozpočtu městyse Lhenice do r. 2027
b) střednědobý výhled rozpočtu Základní školy a Mateřské školy Lhenice do r. 2027.
hlasování: Pro: 11 Proti: 0 Zdrželo se: 0

300/21/2024 Zastupitelstvo městyse Lhenice schvaluje s platností od 01.01.2025
a) Směrnici pro tvorbu a používání účelového sociálního fondu, kde v bodě 2) se stanoví peněžní dar 15.000,- Kč při pracovních výročích po každých 5ti letech při maximálně 15 dnech/ rok průměrné pracovní neschopnosti a stanovuje výši stravenkového paušálu a maximální výši půjčky pro zaměstnance
b) poskytnout dle § 80 odst. 1 d) a e) zákona o obcích uvolněnému členovi zastupitelstva městyse Lhenice příspěvek na stravování a na penzijní připojištění se státním příspěvkem za stejných podmínek jako zaměstnancům městyse Lhenice.
hlasování: Pro: 6 Proti: 2(Grillová, Trnková) Zdrželo se: 3(Bláha, Brašnička, Pořádek)

301/21/2024 Zastupitelstvo městyse Lhenice doporučuje pacht pozemků parc.č. 1507/11 o výměře 2.292 m2 a parc.č. 1507/12 o výměře 377 m2 v k.ú. Hrbov u Lhenic ***, Hrbov, za cenu 2.500,- Kč/ha/rok na dobu určitou do vyřešení Komplexních pozemkových úprav v k.ú. Hrbov u Lhenic.
hlasování: Pro: 11 Proti: 0 Zdrželo se: 0

302/21/2024 Zastupitelstvo městyse Lhenice doporučuje pacht pozemku parc. č. 66/13 o výměře 8.468 m2 v k.ú. Třebanice za cenu 3.000,- Kč/ha/rok na dobu neurčitou s výpovědní lhůtou 3 měsíce před koncem hospodářského roku a úhradu nákladů za bezesmluvní užívání pozemku v délce 3 let zpětně.
hlasování: Pro: 11 Proti: 0 Zdrželo se: 0

303/21/2024 Zastupitelstvo městyse Lhenice schvaluje směnu pozemků parc.č. 600/18 o výměře 172 m2, parc.č. 527/2 o výměře 90 m2 a parc.č. 693/1 o výměře 972 m2, k.ú. Horní Chrášťany ve vlastnictví městyse Lhenice za pozemky parc.č. st. 60 o výměře 49 m2, parc.č. 600/22 o výměře 520 m2, parc.č. 600/32 o výměře 23 m2, parc.č. 871 o výměře 16 m2 a parc.č. 872 o výměře 16 m2, k.ú. Horní Chrášťany ve vlastnictví ***, Křenovice. Rozdíl výměry bude dle vzájemné dohody vyrovnán finančně *** doplatkem ve výši 6.100,- Kč (cena 10,- Kč/m2 byla schválena Zastupitelstvem městyse Lhenice Usnesením č. 226/21/2016 ze dne 11.08.2016).

Směna je realizována za účelem narovnání majetkoprávních vztahů v rámci projektu stavby „ČOV, kanalizace a vodovod Horní Chrášťany".
hlasování: Pro: 11 Proti: 0 Zdrželo se: 0

304/21/2024 Zastupitelstvo městyse Lhenice
a) **revokuje** Usnesení č. 98/8/2023 ze dne 29.06.2023 ve znění: Zastupitelstvo městyse Lhenice v současné době neschvaluje odkup pozemků parc.č. 1359/3 o výměře 429 m2, parc.č. 1359/21 o výměře 209 m2 a parc.č. 1359/28 o výměře 261 m2, k.ú. Lhenice od Římskokatolické farnosti Lhenice, Netolice za cenu dle znaleckého posudku, tj. za celkovou cenu 990.000,- Kč
b) **schvaluje** odkup pozemků parc.č. 1359/3 o výměře 429 m2, parc.č. 1359/21 o výměře 209 m2 a parc.č. 1359/28 o výměře 261 m2, k.ú. Lhenice od Římskokatolické farnosti Lhenice, Netolice za cenu dle znaleckého posudku, tj. za celkovou cenu 990.000,- Kč.
hlasování: Pro: 11 Proti: 0 Zdrželo se: 0

305/21/2024 Zastupitelstvo městyse Lhenice souhlasí s bezúplatným převodem pozemků parc.č. 488/3 o výměře 1687 m2, parc.č. 485 o výměře 120 m2 a parc.č. 486/2 o výměře 88 m2, k.ú. Lhenice od Státního pozemkového úřadu podle § 7 odst.1/3 písm. d) zákona č. 503/2012 Sb., o Státním pozemkovém úřadu a o změně některých souvisejících zákonů, ve znění pozdějších předpisů a pověřuje starostku podáním žádosti o bezúplatný převod na Státní pozemkový úřad.
hlasování: Pro: 11 Proti: 0 Zdrželo se: 0

306/21/2024 Zastupitelstvo městyse Lhenice schvaluje zveřejnění záměru na pronájem části pozemku parc.č. 1359/5 o výměře 5,5 m2, k.ú. Lhenice za nabídkovou cenu 12.500,- Kč/ rok bez DPH na dobu neurčitou s výpovědní lhůtou 3 měsíce.
hlasování: Pro: 10 Proti: 0 Zdrželo se: 1(Janota)

PROSINEC V ZŠ

Zimní výzdoba školy

Barborky

Mikulášská nadílka v 7. třídě

Vánoční stromek pro zvířátka - 2. třída

Exkurze CEV Dřípatka - 4. třída

Mikulášská nadílka - 9. třída

Exkurze (Jihočeské muzeum České Budějovice + vánoční trhy) - 5. třída

Vánoční trhy České Budějovice - 9. třída

Adventní slavnost

Vánoční koncert ZUŠ

PROSINEC VE LHENICKÉ MATEŘSKÉ ŠKOLE

Poté, co se vydařila vystoupení našich dětí na slavnostním rozsvícení stromku ve Lhenicích i Mičovicích, jsme pokračovali s adventními tématy. Rybičky zahájily prodloužený blok „Rybičky se připravují a těší na Vánoce“ tématem s názvem: „Advent, čertíci v pekle, Mikuláš“, Žabky zvolily název „S čerty nejsou žerty (2. adventní neděle) + Barborky“, Broučci „Když se čerti ženili“ a Motýlci „Barborky a Mikuláš“. Ve třídách jsme začali každý den otevírat adventní kalendář, ve kterém děti čekaly zajímavé úkoly či jiná překvapení. Lhenickou MŠ navštívili v den svaté Barbory žáci a žákyně ZŠ, kteří převlečeni za Barborky dětem zarecitovali a rozdali jim větvičky barborek. V Mičovicích si děti příběh svaté Barbory zahrály, poté vyrazily na delší procházku a barborky si natrhaly. Především ale všechny děti netrpělivě čekaly na příchod Mikuláše, čerta a anděla a kromě ostatních aktivit pro tuto trojici pečlivě nacvičovaly říkanky a písničky, za které je Mikuláš obdařil sladkou nadílkou.

Po zapálení druhé adventní svíčky jsme pokračovali s adventními tématy. V centrech dominovaly symboly adventu a vánoc, které byly naplno využity pro rozvoj všech potřebných předškolních dovedností. Pod názvem „Vánoce přicházejí (typické znaky adventního období, příprava na vánoční atmosféru)“ čekalo děti z Rybiček seznámení se s tradicí betlému a příběhem o betlémské hvězdě. Žabky nazvaly tento týden „Kouzelný čas adventu (3. adventní neděle) + Lucie“. Děti se kromě aktivit v centrech zaobíraly vánočními tradicemi např. házením dřeváků a zahrály si hru „Já mám, kdo má?“ s vánoční tématikou. Motýlci započali tento týden básničkou „Vánoční stromeček“, kterou nalezli po otevření vánočního balíčku. Broučci se v týdnu s názvem „Vánoce se blíží“ naučili koledu „Nesem vám noviny“ a zahráli si hru „Vánoční bingo“. V pátek navštívili lhenickou školku žákyně ZŠ převlečené za „Lucky“ s typickými bílými zobáky, aby přiblížily našim dětem tuto tradici. Děti v jednotlivých třídách byly různým způsobem úměrném věku seznámeny s příběhem mučednice "Svaté Lucie“.

Poslední týden byl naplněn vánoční atmosférou a u nás pedagogů navíc těšením se na přicházející vánoční volno nesoucí s sebou vidinu zaslouženého odpočinku. Rybičky a Žabky nazvaly tento týden shodně „Zvonění na Ježíška“, Motýlci „Tradice Vánoc“ a Broučci „Těšíme se na Ježíška“. Zatímco Rybičky pokračovaly v práci v centrech aktivit, Žabky i Broučci se vypravili do lesa krmit zvířátka. Motýlci se učili báseň „Hvězda betlémská“ a vytvářeli vánoční mandaly. Ve třídách se pokračovalo s ukazováním vánočních tradic a zvyků. Uprostřed týdne jsme se zúčastnili tradiční adventní slavnosti, kde jsme měli svůj stánek s výrobky vytvořenými společně s rodiči a dětmi včetně různých dobrot od rodičů. Ještě jednou všem děkujeme za účast a podporu. Následně proběhlo vystoupení dětí pro lhenické důchodce. Poslední den děti všech tříd zazvonily u stromečku na Ježíška, ve třídě si rozbalily dárky a pochutnaly si na slavnostním obědě.

Broučci - Na Vánoce i zvířátkům má být dobře

Rybičky se radují ze sněhu

Žabky si hrají s prvním sněhem

Přeji všem, aby nový rok 2025, do kterého jsme právě vstoupili, byl rokem klidu a pohody.

Mgr. Bc. Petra Havlíčková

Motýlci zahajují advent

SPOLEČENSKÁ KRONIKA

VÍTÁNÍ OBČÁNKŮ 22.11.2024

Mezi občánky Lhenic a Mičovic byli přivítáni:

Mia Suchá, Adéla Tůmová (zleva sedící) + Lukáš Schön (stojící)

Maxmilián Bárta, Sebastián Ryšánek (zleva sedící) + Alexandra Kolářová (stojící)

Všem novým občánkům Lhenic a Mičovic i jejich rodičům přejeme hodně zdraví a šťastný život

LHENICKÉ STŘÍPKY

Tradiční pozdrav zaslala v prosinci parta lhenických lyžařů z italských Dolomit.

ZASTUPITELSTVO PŘED 100 LETY
PROSINEC 1924

Protokol ze schůze Finanční komise ze dne 29. ledna 1925.

Na pořadu je zpráva o obecních účtech za rok 1924. Obecní účty obce, předložené obecním důchodní panem Jakubem Máślem byly shledány za správné ve všech položkách a tak finanční komise účty schvaluje a doporučuje obecnímu zastupitelstvu jejich přijetí. Vzhledem ke stejnosti a přesnosti dokladů žádá finanční komise o urychlené zavedení poukázek (bloků), pokud se týká příjmů a vydání. Doporučuje se vřele p.p. radním, aby v letošním roce bylo pouze těchto bloků bylo používáno. Kromě toho nechť jsou používány i u obecní váhy.

Skončeno, podepsáno.

Pro ML zpracoval Ing. Jindřich Bukovský

HLEDÁNÍ ZTRACNÉHO ČASU

Balbín ve Lhenicích

Bohuslav Balbín z Vorličné se narodil 3. prosince 1621 v Hradci Králové, zemřel pak v Praze 28. listopadu 1688 ve věku 66 let. K jeho stěžejním dílům patří především *Rozprava na obranu jazyka slovanského zvláště pak českého*, která vyšla latinsky a poté i *Výtah z dějin českých*.

Jako jezuita sloužil mše i v místním kostele sv. Jakuba. Po jedné nedělní mši ve lhenickém kostele se ho zeptal místní rychtář, zda nechce vidět něco podivuhodného. A rychtář se prý chce o něčem důležitém poradit. Odvedl jezuitu do lhenického zámku, kde mu šafář a eggenberský myslivec, který tam sídlil, ukázali zdivočelého chlapce, kterého v létě téhož roku chytil v lesích myslivcův pomocník. Od Balbína chtěli radu, zda takový tvor má nesmrtelnou duši a zda může být poktěn? Mladý jezuita, který proplétal svá kázání učenostmi, kterým nerozuměli, se zdál provinčním prosťáčkům k takové poradě ideální. Po pravdě řečeno by pancharta nejraději pustili do lesů či ještě praštili rozporkou po hlavě a ve vší tichosti zahrabali za hřbitovní zdí, ale kněžna se o jeho existenci nějak dozvěděla a nápad s pokřtěním divocha byl její, čemuž se kmáni neodvažovali protivit. Balbín koukal jako na zjevení, za celý dosavadní život nic tak podivného neviděl. Ve velké dřevěné kleci z trámků, přistavěné k chlívku pro kozu seděl asi třináctiletý chlapec, spíše malé a vychrtlé, leč šlachovité postavy. Měl zvláštní zpustle-smutný výraz tváře, na horním rtu a po tvářích mu vyrážely vousky. Vlasy, snad původně hnědé, visely ve zplstnatělých chomáčích na všechny strany. Nehty na nohou i rukou měl obroušené či okousané až ke kořínkům. Na kolenou i dlaních měl zrohovatělé mozoly. Díval se nedůvěřivě. Jeho výběh s ním sdíleli i dva myslivcovi psi, z nichž jednoho láskyplně objímal kolem krku a tiskl ho k sobě, snad pro zahřátí v slunném, ale chladném podzimním dnu.

Balbín svého nového svěřence, kterému na zámečku říkali „Divous“, při svých cestách do Lhenic vždy navštěvoval a prohlásil, že se jedná plně o lidskou bytost. A také prohlásil, že jej o Velikonocích pokřtí. Divous Balbína vždy nadšeně zdravil jakýmsi zajíkavým pokřikem a vší silou ho v pokleku objímal. Balbín doporučil myslivci, aby si vzal Divouse za svého pomocníka, výborně znal zvyky vší zvěře a jemným čichem uměl hledat i stopy zvěře. Když ho o Velikonocích ostříhali a vydrhli a poněkud oblékli, byl pokřtěn poněkud nezvyklým jménem Onufrius, podle askety, který za dlouhé samoty v egyptské poušti zchlupatěl a svatý Panfnuc, který ho tam objevil, byl na pochybách, jedná-li se o člověka. Sám rychtář mu šel za kmotra.

Pro ML zpracoval Ing. Jindřich Bukovský

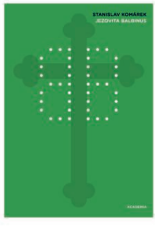

Z PROBĚHLÝCH AKCÍ

PROSINEC NÁM PŘINESL PRVNÍ "VĚTŠÍ" SNÍH A MNOHO KRÁSNÝCH ADVENTNÍCH AKCÍ

6.12. proběhla v sokolovně Mikulášská diskotéka

Vánoční posezení pro seniory 19.12., k poslechu i tanci zahrály "Veselé kalíšky"

Školní adventní slavnost aneb škola zpívá koledy 18.12.

Adventní koncert 15.12. - Klarinetový soubor Prachatice

Rozdávání betlémského světla za doprovodu Doubravanky 23.12. ve lhenickém kostele

Tradiční novoroční výstup na Stráži 1.1.2025 - účast byla i díky krásnému počasí hojná (zapsaných 173 účastníků, celkový počet odhadem cca 250)

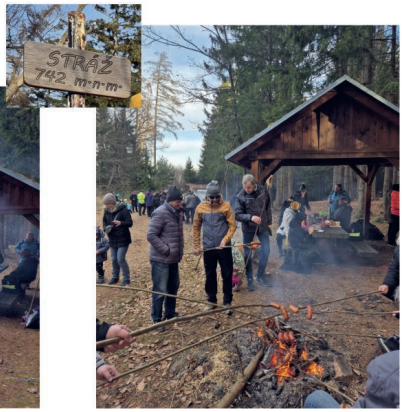

Z NAŠICH SPOLKŮ A ORGANIZACÍ

PROSINEC 2024 V KČT LHENICE

Na konci listopadu jsme sice ukončili turistickou sezonu tajným výletem, ale protože nám počasí přálo, vypravili jsme se první dvě prosincové středy na krátké výšlapy do okolí Lhenic. První vedl z Mičovic na Kozí kámen, dále přes Stráže a kolem Hory jsme došli do Lhenic. Druhý výlet nás zavedl na Lineckou stezku a do Třešňového Újezdce. Odtud jsme pokračovali po louce k Přednímu vrchu. Před ním jsme sešli k Vadkovskému potoku a po jeho překonání došli do Vadkova. Tam na nás v hospůdce čekal dobrý guláš a harmonika s písničkami. Protože se blížily Vánoce, zazpívali jsme si i pár koled.

Na závěr roku jsme uspořádali tradiční silvestrovský výšlap. Tak jako před rokem jsme auty dojeli do Volar. Ty nás přivítaly mrazivým ránem a jasnou oblohou. Rozdělili jsme se na dvě skupiny. První sedmnáctičlenná odjela vlakem do Zátoně a odtud vystoupala na Bobík (1266 m). Z něj pak sešla po červené do Volar. Druhá dvanáctičlenná skupina se vydala po Zlaté stezce ke křížové cestě a vyhlídce Pod Kamenáčem. Odtud pokračovala kolem Vysokého lesa (942 m) k přírodní památce Vraniště. Chrání se zde přirozeně se vyvíjející společenstva v mokřadech na zaniklých zemědělských půdách. Do Volar pak zbývalo jen dojít poslední dva kilometry po silnici. Všichni jsme se sešli v restauraci U Potůčku a po dobrém odpoledním obědě jsme odjeli auty domů.

Na Nový rok nás čekal výstup na Stráže, kde jsme zajišťovali občerstvení. Aby se vše stihlo, vyráželi někteří už dopoledne v 11 hodin. Všichni jsme se pak na Stráži sešli a popřáli si kolem druhé odpolední. Nový rok jsme zakončili krátkým posezením v klubovně KČT.

K. Majer

KLUB SENIORŮ

V prosinci se konaly poslední dvě letošní akce klubu seniorů - 3.12. výroba vánočních ozdob metodou QUILLING (papírový filigrán) s paní Nachlingerovou a 10.12. tvorba vánočního OBŘADNÍHO PEČIVA s paní Růženou Vincikovou.

MĚSTYS LHENICE
srdečně zve na

OBECNÍ PLES

SOBOTA 8.2.2025

20:00 hod.

Hotel Pod Stráží

Hraje: Fordance Orchestra

Vstupné: 200,- Kč
PŘEDPRODEJ V KNIHOVNĚ

BOHATÁ TOMBOLA
„PŘEDPŮLNOČNÍ" PŘEKVAPENÍ

MĚSTYS LHENICE
zve srdečně všechny děti
a rodiče na

DĚTSKÝ KARNEVAL

SOKOLOVNA LHENICE

23. ÚNORA 2025

15 HOD.

VSTUPNÉ: MASKY ZDARMA

BEZ MASKY 50,- Kč

Městys Lhenice Vás srdečně zve do divadla

AŽ NAPRŠÍ A USCHNE

Noël Coward

Přeložil Pavel Dominik
Režie: Jaroslav Stávský
Výprava a kostýmy: Miroslav Krill

Předloha k provozování bylo licencováno zastupujícím Aura - Pont Praha

www.divadlohata.cz

550,- Kč

sobota 22.3.2025 od 19:00 hod.

ve lhenickém kině

Předprodej vstupenek přes www.smsticket.cz

---

20 25 Strýčický ostrov, z.ú.
Pro tradici, kulturu
a komunitní život.

ZIMA

SO 18.1. 16:00	FILM KRAJAN PROMÍTÁNÍ + BESEDA S TVŮRCI NOMINOVANÝMI NA OSCARA SWAP KNIH
ČT 13.2. 17:30	SETKÁNÍ VŠECH VĚŘÍCÍCH
SO 22.2. 15:00	FILM PRO DĚTI A DĚTSKÁ DÍLNA
SO 18.3. 16:00	DÍLNA PRO DOSPĚLÉ JARNÍ FLORISTIKA
PO 17:30 ÚT 17:30	OSTROV OTEVŘENÉ LEKCE JÓGY

STRÝČICKÝ

KINO Lhenice vaše...

Pátek 17.1. od 17:00 hodin !!!!

GUMP – JSME DVOJKA

Rodinný / Dobrodružný / Česko, 2024 88 min

VSTUPNÉ 50,- Kč

SPORT NA LHENICKU

V pátek 27.12.2024 se uskutečnilo derby mezi týmy ACS a SKS. Derby skončilo výhrou ACS 13:6 a bylo zakončené posezením v Hotelu pod Stráží.

Nahoře zleva: Josef Prenner, Jiří Schön, Richard Sura, Jakub Beran, Karel Lukeš, Petr Maxa, Stanislav Bečvář, Petr Lukšovský, Tomáš Tůma, Vladislav Burda, Petr Trnka.
Dole zleva: Jiří Krotký, Lukáš Kopf, Petr Šíma, Pavel Pořádek, Oldřich Jakl, Jan Hamberger, Ivan Dušek

Naši Peckáři v sobotu 14.12. v Praze úspěšně reprezentovali na dětské soutěži Klánovice Christmas Jump 2024 v Rope Skippingu, tedy ve skákání přes švihadlo. Tým Peckáři, který trénuje ve lhenické škole pod DDM Netolice a je složen z dětí z Netolic, ze Lhenic a okolí, se soutěže zúčastnil již potřetí.
Tentokrát to byly pro tým výjimečné závody, protože všech 16 dětí si přivezlo své osobní rekordy, 14 dětí si vyskákalo medaili a 8 z nich se dokonce probojovalo do vyšší soutěže.

Blahopřejeme dětem i trenérkám!

INZERCE

• **OBLEČENÍ PRO CELOU RODINU** za super ceny – originál Prestige, originál prostěradla, povlečení od Staňka, krycí plachty a drogerie za super ceny – naproti prodejně Coop - (tzv. u Kloboučníků) - Lhenice

• **ADVOKÁTNÍ KANCELÁŘ JUDr. IVANA SCHÖNOVÁ, LL.M., Český Krumlov**
- poskytování právních služeb, zejména převody nemovitostí (kupní, darovací smlouvy apod.), sepis a kontrolu smluv, zastupování před soudy, občanské, trestní, rodinné právo.
Tel: 723 042 218

• **PRODÁM PALIVOVÉ DŘÍVÍ ŠTÍPANÉ,** suché, měkké. 1250 Kč/prm. Tel: 728 257 443

• **PRODÁM BYT VE LHENICÍCH** 3. PATRO SNP + POZEMEK NA KRATOCHVÍLI. Tel.kontakt: 728 341 033

• **ZEMNÍ A VÝKOPOVÉ PRÁCE JAN EXNER**
- VEŠKERÉ VÝKOPOVÉ PRÁCE - KOMPLETNÍ REALIZACE CHODNÍKŮ
- DRENÁŽE A ODVODNĚNÍ - PŘÍPRAVNÉ PRÁCE PRO STAVBY
- BAZÉNY, JEZÍRKA, JÍMKY - DODÁNÍ MATERIÁLU
Tel: 733 327 133 / email: janexner88@gmail.com

• **PŮJČOVNA NETOLICE - PRONÁJEM STAVEBNÍHO NÁŘADÍ A MECHANIZACE**
Ot.doba: po - pá 7:00 - 11:00, 12:00 - 16:00, Vodňanská 769, 384 11 Netolice, www.pujcovna-netolice.cz,T: 722 339 339

• **CYKLO OUTDOOR NETOLICE - PRODEJ A SERVIS JÍZDNÍCH KOL**
Otevřeno: po - pá 13:00 - 17:00, Obecní 73, 384 11 Netolice, Tel: 775 449 723

• **KOUPÍM ZA NEJVYŠŠÍ MOŽNOU CENU NA TRHU JAKÉKOLIV POZEMKY**
okolí Lhenic, Jámy, Třebanic, Klenovic, Rat.Lhoty, Žitné, Hrbova, Hradců, Mičovic, Horních či Dolních Chrášťan. Za pozemky DOBŘE ZAPLATÍM !!! Smlouvy a veškerou administrativu VYŘÍDÍM.
Tel: 725 441 310 / e-mail: rudix@seznam.cz / Rudolf Kabát, Bavorovská 300, 384 02 Lhenice

• **AUT. SERVIS - PNEUSERVIS RB Technics s.r.o. - PROFESIONÁLNÍ PÉČE O VÁŠ VŮZ**
- PRÁCE automechanické, autolakýrnické, autoklempířské
- počítačová diagnostika, výměna olejů a kapalin, PNEUSERVIS
Netolická 426, 384 02 Lhenice Tel: 731 451 201

• **KOUPÍM POZEMKY VE LHENICKÉ "JAHODÁRNĚ"**, cena za metr od 100,- Kč/m2 a více - veškerou dokumentaci zařídím, vyřídím. Vklad na katastr zaplatím. Tel: 725 441 310, volat kdykoliv. Přijedu kamkoliv.

Informace z naší obce přímo do Vašeho telefonu

Stáhněte si mobilní aplikaci:
MUNIPOLIS
Mobilní rozhlas

Finanční příspěvek
na online realizaci tohoto periodika
včetně řešení pro jeho vydávání svépomocí
poskytuje funprint.eu

Pomáháme radnicím šetřit čas i peníze

www.funprint.eu

KALENDÁŘ PLÁNOVANÝCH AKCÍ

ROK 2025

10.01.	MYSLIVECKÝ PLES
08.02.	OBECNÍ PLES
23.02.	DĚTSKÝ KARNEVAL
15.03.	HASIČSKÝ BÁL
22.03.	DIVADLO HÁTA - "Až naprší a uschne"
07.05.	VZPOMÍNKOVÁ JÍZDA HISTORICKÝCH VOZIDEL
18.05.	SLAVNOST sv. JÁNA
23.05.	NOC KOSTELŮ
24.05.	DIVADLO - "Caveman"
01.06.	DĚTSKÝ DEN
27.07.	POUŤ sv. JAKUBA
30.08.	JARMARK sv. JILJÍ
29.11.	ROZSVÍCENÍ VÁNOČNÍHO STROMU
06.12.	MIKULÁŠSKÉ DISCO
09.12.	VÁNOČNÍ SETKÁNÍ SENIORŮ
23.12.	ROZDÁVÁNÍ BETLÉMSKÉHO SVĚTLA

ZMĚNA TERMÍNŮ VYHRAZENA

Moje Lhenicko
periodický tisk územně samosprávního celku vydává každý měsíc v počtu 200 ks
Úřad městyse Lhenice, Školní 124, 38402, IČO 00250546. Ročník XLIII, číslo 1.
Redakční rada: M. Jarošová, I. Mušková. Kontakt: **kultura@lhenice.cz**.
Příspěvky a inzeráty zasílejte na kontakt redakce. Uzávěrka k 27. dni v měsíci.
Foto: J. Klein, L. Krátká, H. Mášlová, ZŠ a MŠ Lhenice (pokud není uvedeno jinak)

Realizace: funprint.eu